



Panoramatická mapa centra vydána k 610. výročí města Bečov nad Teplou

Slovo starostky



Vážené občane,

V rukou držíte druhé číslo Bečovského zpravodaje, které vychází v dramatickém začátku tohoto roku a to ve smyslu společenském. Volby do Evropského parlamentu se konají začátkem června a na podzim volíme své poslance do Parlamentu České republiky. Dá se říct, že máme pouze dvě možnosti; buď budeme věřit, že má smysl ovlivňovat správu věcí kolem nás a tedy půjdeme k volbám a budeme vybírat z kandidátních listin osobností, kterým důvěřujeme anebo budeme lhostejní a nevyužijeme tuto možnost ovlivnit svůj život. Cesta neutrální, někde uprostřed ale neexistuje, je to možnost pouze zdánlivá. Nemůžeme žít bez vlivu společnosti na nás a proto věřím, že stojím za

to pokusit se zvolit jednu z nabízených variant volebních stran. V posledních dnech jsme sledovali sportovní boje v hokeji, doufali ve vítězství svých favoritů a prožívali s nimi radostné pocity při výhrách a zklamání po prohrách. Všichni víme, že připravit se na vítězství a předvedení krásné hry, z které máme dobrý pocit, stojí mnoho úsilí a vytrvalosti, tedy je to obtížné. Dobrá hra střídá hru nepovedenou, ale podle mne je to krásná ukázka života v plné šíři. Ve volbách jde o totéž, najít ty nechytrější, nejlépe připravené, kteří dokáží v tomto případě spravovat obec, stát či kontinent. Tak jako ve sportu tak i v každodenním životě, závislém na rozhodování těch, kteří to mají v moci, dokážeme být znechuceni ale tu naději pokusit se to ovlivnit bychom si neměli nechat ujít. Jistě by se nám nelíbili lhostejní či líní hráči.

A co se děje u nás ve městě z pohledu správy majetku? Připravujeme stavební zakázky na opravy městského majetku, z nich nejvýznamnější bude zřejmě stavba mostku v Rybářské, drobné opravy komunikací poškozených po zimě, dokončujeme projekt ke stavebnímu povolení na dokončení zádlažby v Poštovní ul. a opravu schodu z Kostelní ul. na náměstí. Již probíhá oprava veřejného osvětlení v Krásném Jezu v hodnotě 50.000,- a také výměna lamp na dalších místech. Dokončíme rekonstrukci topení ve škole. V Toužimské ulici bude zatrubněno kanalizační vedení a tím odstraněn trativod a jeho neblahé působení. Naplánována je také oprava střechy radnice a to dokončení jedné poloviny střechy, včetně výměny pozednice a trámů poškozených dřevomorkou. V plné přípravě jsou Bečovské slavnosti, letos zaměřené na středověk. A slíbená setkání

s vámi se uskutečnila prozatím 4 x a naše město při této příležitosti navštívil ministr P. Svoboda a poslankyně Parlamentu ČR M. Šojdrová, kteří přislíbili svou odbornou pomoc našemu městu. Velmi mne těší energie s jakou se vložily mladé ženy do připravovaného klubu maminek - mateřského centra v objektu fary. V této chvíli se dokončuje úprava vstupní místnosti a také zajišťuje úklid venkovních prostor zejména zahrady, kterou si budou moci užívat maminky s dětmi. V polovině června se připravuje tradiční Pochod za minerálními prameny a také nezapomeňte, že o Bečovských slavnostech bude vyhlášení vítěze fotografické soutěže o lidech a městě.

Olga Haláková

OBSAH

SLOVO STAROSTKY	1
CO SE DĚJE V BEČOVĚ	2
AKCE V BEČOVĚ NAD TEPLOU	3-4
ZPRÁVY Z MĚÚ	5
SPOLEČENSKÁ RUBRIKA	6
KULTURA A HISTORIE	7
ZŠ A MŠ BEČOV NAD TEPLOU	8
ZUŠ J. LABITZKÉHO	9
ZASEDÁNÍ RMĚ A ZMĚ	10-13
KONCERTY	14
BEČOVSKÉ OSADY	15
INZERCE	15, 18
SPORT	16
DALŠÍ AKCE VE MĚSTĚ I MIMO NĚJ	17-19
KONTAKTY	20

Co se děje v Bečově

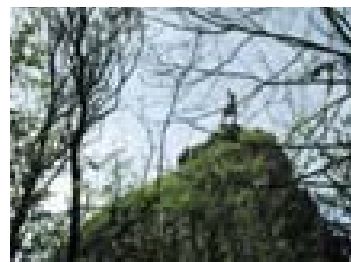
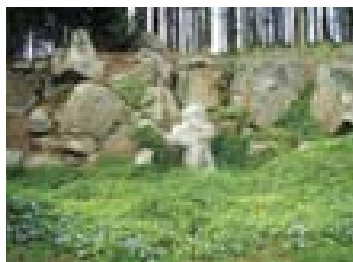

Projekt - Cesty za pověstí

Tento projekt probíhá současně na deseti místech v regionu a realizují ho především školní děti za pomoci dobrovolníků a neziskových organizací. Cílem projektu je vytvoření třinácti pěších turistických okruhů v délce cca 5 - 15 km, které povedou okolím jednotlivých měst a obcí. Děti mají za úkol během šesti měsíců vytýpat a dohledat co nejvíce informací o kulturních, přírodních i historických zajímavostech v okolí obce či města: Připravit propojení daných míst naučnou stezkou, vyfotografovat a zdokumentovat jednotlivá zastavení na trasách, nakreslit piktogramy, které budou použity na mapách, připravit text na informační panel a hlavně najít tu svoji pověst. I děti z naší Základní školy v Bečově nad Teplou se tohoto projektu účastní. Našly a vybraly pověst - Poklad na Kopštejnu. Tato pověst vypráví o tajemném pokladu ukrytém v Homolce. 24. dubna 2009 děti vyšly na průzkum cesty, která vedla směrem k Homolce a vybraly plno historických a přírodních zajímavostí. Tuto velmi zajímavou cestu ukončily opékáním buřtů.

Eva Andršová, učitelka ZŠ a MŠ Bečov nad Teplou



24. dubna 2009 se konala slavnostní mše u příležitosti svátku patrona bečovského kostela sv. Jiří, posléze se přítomní setkali v objektu fary na poutním společenském posezení.



Bečovský Páter Marian Slunéčko a hosté o pouti sv. Jiří 24. dubna



V objektu fary se připravuje otevření klubu maminek s malými dětmi do 3 let, prozatím neformální mateřské centrum. V současnosti je připravena k užívání jedna místnost a pracuje se na úpravě druhé vstupní místnosti, která by byla k dispozici i dalším skupinám bečovských občanů. Mladé maminky se s velkou energií pustily do zařizování a příprav místnosti pro děti a děti také pomáhaly. Bečovské mateřské centrum bude slavnostně otevřeno u příležitosti dětského dne.



Na našem náměstí je postavena nová autobusová čekárna. Vznikla i díky laskavosti vícero účastníků, počínajíc projektem, pronájmem pozemku a konče jejím postavením.

Akce v Bečově nad Teplou

Den matek

Ke dni matek uspořádaly bečovské školy, Základní škola a mateřská škola a Základní umělecká škola J. Labitzkého hudební a divadelní vystoupení. Organizačně a dramaturgicky bylo výborně připraveno, žáci i učitelé předvedli rodičům své dovednosti a potěšili všechny přítomné v přeplněném koncertním sále.



Květnový výlet

Již tradičně třetím rokem vyjíždíme z našeho města na květnový výlet a to ti mladší i starší společně. Letos jsme se dohodli na Horním hradě a Podkrušnohorském zoo parku v Chomutově. Podle slov účastníku se výlet vydařil a tak jsme si prohlédli mediálně často zmiňovanou kulturní památku Horní hrad poblíž města Ostrov. Vystoupali jsme na nově opravenou věž, navštívili kapli a prošli se pečlivě udržovaným malým arboretem, založeným v roce 1971. Poté jsme odjeli do zoologické zahrady v Chomutově. Měli jsme štěstí na počasí a tak jsme celý den strávili v přírodě, procházeli se po krásném prostoru mezi kvetoucími rododendrony a potěšili pohledem na všechna zvířátka od pelikánů po tuleně, velbloudy apod. Také jsme při návratu prošli zkouškou trpělivosti, protože jsme měli poruchu na autobusu, ale vše dobře dopadlo a šťastně jsme se vrátili domů.



Horní Hrad

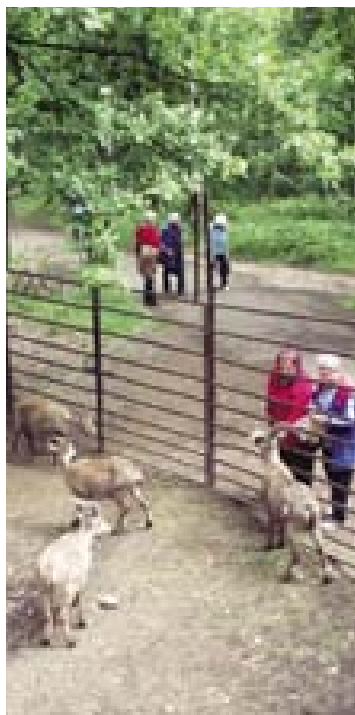

Nově opravená věž Horního hradu



Martina a Marek také vystoupali na věž hradu

Akce v Bečově nad Teplou

Oslavy osvobození

Přestože nebyli ohlášení přijeli U.S.A. Company 5. května na náměstí do Bečova nad Teplou. Některé z nás tím trochu zklamali, že jsme nebyli připraveni, o to víc to připomínalo skutečné události. Tito nadšenci, kteří udržují techniku z druhé světové války v autentické podobě a každým rokem přijedou do Prachomet, odkud vyjždí do okolních měst, obsadili náměstí a všechny předzahrádky restaurací. Byli pohodoví, plánovali další návštěvu v příštím roce, včetně prohlídky zámku i relikviáře sv. Maura, přátelsky si přivlastnili na pár hodin prostor našeho města a slavnostně odjeli na další historická místa.



Zprávy z MÚ a odpovědi na Vaše otázky

Daň z nemovitosti

koeficient daně z nemovitosti města Bečov nad Teplou: od 1. ledna 2009 platí pro město Bečov nad Teplou včetně osad Krásného Jezu a Vodná, koeficient pro výpočet daně z nemovitosti „1“. Účinnost zákona se změnil v osadách z doposud platného koeficientu ve výši 0,7 na „1“ a tím se sjednotil pro celé město. V pravomoci zastupitelstva města byla možnost zvýšit koeficient v městské části Bečov nad Teplou až na pětinašobek. Rada ani zastupitelstvo k tomuto kroku nepřistoupilo a ponechalo v platnosti dosavadní výši. Důvodem byla snaha nezatížit občana města dalším navýšením poplatků. Druhou stranou tohoto rozhodnutí je, že tímto krokem také nenavýšilo rozpočet města.

Poukázku na daň z nemovitosti vám zašle Finanční úřad na vaši adresu

Poplatky

Koncem dubna skončil řádný termín zaplacení poplatku za likvidaci odpadů – kdo zapomněl uhradte na MěÚ

Potřebné kácení stromů

31. března, výjimečně vzhledem k opožděnému nástupu vegetačního období v tomto roce, 15. dubna bylo ukončeno období, ve kterém bylo možno pokácení stromy na území města, které ohrožovali možností pádu, byly již nemocné a pod. Další možné období na kácení stromů je od října 2009. V současnosti je vhodné požádat písemně Městský úřad (MěÚ) vyřízení případné nové žádosti o pokácení. Formulář na tuto případnou žádost je k dispozici na MěÚ nebo na internetových stránkách města.

Stížnosti občanů

Na chování mládeže v centru města na náměstí, v blízkosti nově postavené autobusové čekárny a blízkém parčíku a to zejména o víkendech. Hra s kopacím míčem nepatří na komunikaci, ani do parčíku a ani domy v centru města nejsou vhodnou fotbalovou bránou. Pokud by šlo o skutečnou touhu po sportování, každý den je v odpoledních a večerních hodinách k dispozici sokolovna a přilehlé hřiště. Sokolovna je v současnosti v pronájmu Městské společnosti s.r.o. a lze se domluvit na systému jejího využívání ke sportu.

Další stížnosti občanů se týkají mladých lidí ba i žáků školou povinných, na pravidelné znečišťování schodů před kostelem a přístupové cesty kolem hospody z náměstí do Kostelní ul., kam chodí hned z rána kouřit, odhazují odpadky a hrubě se osočují na připomínky dospělých.



Na MěÚ byl umístěn stoleček pro nejmenší návštěvníky, aby si mohli rodiče v klidu vyřídit potřebné záležitosti.

Nebezpečný odpad

Město připravilo odvoz nebezpečného odpadu. Organizaci samotné akce byla pověřena Městská společnost s.r.o. Protože se povedlo navázat spolupráci s novou společností, která likviduje tento odpad a sama za něj symbolicky platí, budou ušetřeny finanční prostředky města. Obvyklá výše plateb za odvoz nebezpečného odpadu byla 2x ročně cca 50.000,-Kč, takže nejde o zanedbatelné částky. Problémem při sběru je nedisciplinovanost občanů, kteří nedodrží třídění odpadu a spolu s nebezpečným odpadem likvidují v jednom termínu o velkoobjemový odpad, který bude naplánován v jiném termínu. Pro likvidátora odpadu je to přirozené komplikace a všechen odpad musí vytřídít.

Grünbach



Starosta města Grünbach Manfred Strobel a starostka Bečova nad Teplou Olga Haláková

Radnice měst jednájí o partnerství. Bečov nad Teplou a Grünbach v Německé republice jednájí o uzavření partnerství, které by jim oběma bylo prospěšné jak z hlediska hospodářského tak i lidského. Prvotní společný záměr diskutován na skutečných jednáních je vytvořit studii, která by řešila společné problémy rozvoje obou měst. Grünbach je od Bečova nad Teplou vzdálen cca 80 km, směrem na Kraslice, Klingental a je součástí Fichtensteinu. Samotný Grünbach má cca 2.000 obyvatel, základní školu, dětské centrum, sociální ústav, podniky vyrábějící zejména plastová okna a dveře (v minulosti záclony), je významným místem turistického ruchu poblíž vodních nádrží a hlavně je zaměřen na zimní sporty, běžecké tratě a sjezdovky. Městečko je na první pohled vzorně udržováno (na dotazy o organizaci technických služeb bylo zmíněno, že obyvatelé mají ve svém zájmu udržovat okolí přinejmenším vlastních nemovitostí a pro město pracují 2 zaměstnanci pro údržbu). Na posledním jednání bylo dohodnuto, že obě města projednají partnerský záměr ve svých zastupitelstvech a následně vytvoří pracovní skupinu, která by měla za úkol předávat podklady k zamýšlené studii, na jejíž financování by bylo požádáno v dotačním titulu „Čl 3“. Po realizaci studie v letošním roce 2009 bychom pokračovali v přípravě stavební projektové dokumentace, týkající se rozvoje měst, také formou dotačních titulů Evropské unie. Obě města postrádají z minulých let stavební projektovou přípravu a trápí je obdobné finanční problémy. Jejich společný postup může být jenom přínosem pro rozvoj.

Návrh jízdního řádu

Karlovy Vary - Píseň			Píseň - Karlovy Vary					
čas	čas	čas	číslo zast.	Místo	Zastávka	čas	čas	čas
-	-	-	1.	Karlovy Vary	Aut. zast. Západní	8:25	16:25	0:25
3:50	11:50	19:50	2.	Bečov n. Teplou	Zast. ČSAD	8:00	16:00	0:00
4:00	12:00	20:00	3.	Krásné Údolí	Obec. Úřad ČSAD	7:50	15:50	23:50
4:04	12:04	20:04	4.	Únina	Zast. ČSAD	7:46	15:46	23:46
4:07	12:07	20:07	5.	Toužim	Nám. ČSAD	7:43	15:43	23:43
4:08	12:08	20:08	6.	Toužim	Aut. stanoviště	7:42	15:42	23:42
4:13	12:13	20:13	7.	Kosmová	Zast. ČSAD	7:37	15:37	23:37
4:24	12:24	20:24	8.	Bezvěrov	Náves zast. ČSAD	7:26	15:26	23:26
4:26	12:26	20:26	9.	Trhometné	Rozcestí ČSAD	7:24	15:24	23:24
4:28	12:28	20:28	10.	Štěpokolasy	Rozcestí ČSAD	7:22	15:22	23:22
4:37	12:37	20:37	11.	Úněšov	Zast. ČSAD	7:13	15:13	23:13
4:45	12:45	20:45	12.	Líšňany	Náves zast. ČSAD	7:05	15:05	23:05
4:52	12:52	20:52	13.	Všeruby	Aut. st. ČSAD	6:58	14:58	22:58
5:02	13:02	21:02	14.	Město Touškov	Aut. st. ČSAD	6:48	14:48	22:48
5:15	13:15	21:15	15.	Píseň	III. brána Domažlická	6:35	14:35	22:35
5:25	13:25	21:25	16.	Píseň	Domažlická, Četřans	6:25	14:25	22:25

Spojí jede v pracovní dny.
Na lince platí tarif a smluvní přepravní podmínky vyhlášené Tagorating spol. s r. o.
Informace o tarifu jsou zveřejněny ve vozidlech na lince.

(OH)

Sdělte prosím svůj názor na MěÚ: Návrh plánovaného jízdního řádu autobusové linky firmy Tagorating spol. s r.o. Bude realizována pokud bude z vaší strany zájem o její využití.

Společenská rubrika



Michaela Šojdrová se zastavila i v místní pekárně a nakoupila lákavé, voňavé pečivo.



Ministr Pavel Svoboda na pracovním obědě s hosty pozvanými starostkou města



Ve Španělské síle Pražského hradu byla slavnostně předána cena Programu regenerace Městské památkové zóny, udělená Ministerstvem kultury. Hlavní cenu získalo město Šternberk. Na velkolepé slavnosti zastupovala Bečov nad Teplou starostka města.

Začala hlavní sezóna svateb



◀ Na zámku probíhají svatební obřady zajišťovány matrikou města Bečov nad Teplou. Na tomto saténovém polštářku budou pro novomanžele připraveny snubní prsteny

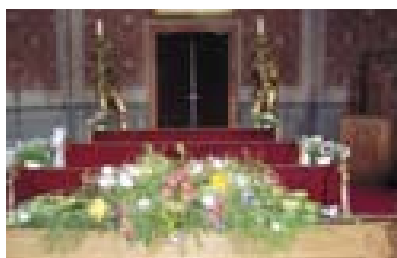

Krásná zámecká kaple je již slavnostně vyzdobena.



4. května navštívila naše město poslankyně Parlamentu České republiky Michaela Šojdrová. Prohlédla si relikviář sv. Maura a poté se setkala s bečovskou veřejností v sále ZUŠ J.L., kde se věnovala zejména tématům školství, sociální oblasti a dalším problémům souvisejícím s hodnocením měst. Poslankyně přislíbila opakování své návštěvy, která vyvolala sympatie přítomných. (OH)



Ministra a předseda Legislativní rady vlády JUDr. Pavel Svoboda na setkání se starosty Sdružení obcí Slakovský les, zástupci města a dalšími hosty. JUDr. Pavel Svoboda byl slavnostně přivítán na radnici v Bečově nad Teplou a po pracovní obědě navštívil areál Státního hradu a zámku. Pavel Svoboda bude pravděpodobně jedním z lídrů voleb do Parlamentu ČR v Karlovarském kraji na podzim 2009. Mgr. R. Matuška, JUDr. P. Svoboda, Mgr. M. Beerová, O. Haláková, M. Klepal, M. Šašková, M. Volf.

Kultura a historie

Příběh vzniku modelu areálu Státního hradu a zámku

Ve vstupní místnosti zámku je umístěn model areálu hradu a zámku, který vytvořili vězni z Horního Slavkova. U příležitosti jeho instalace jsme měli příležitost slyšet vyprávět zástupce věznic o tom, jak tento atraktivní výtvor vznikl. Ve spolupráci se zdejší správou areálu byl vytvořen na základě obsáhlé fotografické dokumentace model v překvapivě velkých rozměrech. Zajímavé bylo sledovat promítnutý filmový dokument, který popisuje jednotlivé fáze vytvoření modelu, od počátku záměru přes přípravu až k realizaci a to se zřetelnou pečlivostí a očividným nadšením. (OH)

Bečov nad Teplou je místem se slavnou a bohatou minulostí

Je krásný sám od sebe. Předchozí obyvatelé nám zde zanechali v podobě technických, uměleckých a přírodních památek jedinečná díla své doby. Výsledkem jejich umu, citu a snahy byla díla působící jednak bezprostředně po vzniku, ale taktéž hodnoty jejichž pravá síla je patrná působením času.... a vždy doufali a věřili, že jejich dílo nepřejde v niveč....Naší povinností je dělat vše proto, aby práce a nápady předků neskončily v našem nezájmu a nevědomosti. Zkusme zachovat jejich památku a udělejme něco, aby i našim potomkům stálo zato zachovat naše díla. Máme mnoho příležitostí jak to dokázat.



Bečovská botanická zahrada

Nejen známé památky a pamětihodnosti se v Bečově nacházejí, ale i řada zapomenutých. Jednou z nich je kdysi slavné Beaufortské alpinum – Bečovská botanická zahrada. Dnes již jen málokdo ví o jaký unikát se jedná, i to, že řada dnes běžně pěstovaných rostlin na zahrádkách byla poprvé v českých zemích vysazena právě zde. Taktéž vědecký zahradnický výzkum, který zde v Bečově probíhal, dal vzniknout řadě údajů o životě rostlin, které dnes známé z odborných knih i časopisů o zahradnictví.

Bečovská botanická zahrada a Beaufortské alpinum se nacházejí na západním konci města Bečov nad Teplou (Karlovarský kraj) za areálem Elektro. Byla založena šlechtickým rodem Beaufort-Spontin. Přestože zájem tohoto rodu o botaniku a zahradničení byl dlouhodobý, samotná historie díla se začala psát až po vzniku Československé republiky.

K rozhodnutí vybudování sbírkové okrasné zahrady došlo za posledního majitele JUDr. Jindřicha, 5. vévody a knížete z Beaufort-Spontin (panování v Bečově 1916-1945) a jeho ženy Marie. Ta byla zvláště zajímavou osobou, neboť otcem Marie nebyl nikdo jiný než slavný hrabě Arnošt Emanuel Silva Tarouca, zakladatel průhonického parku a propagátor introdukce cizokrajných rostlin. Zadáni vybudovat sbírkovou zahradu se úspěšně zhostil vrchnostenský zahradník Jan Kodýtek. Po dlouhých tahanicích s městskou radou o cenu nevyužívaného pozemku byl v letech 1918 - 1927 zakoupen nevyužívaný svah o velikosti 19 ha a okamžitě bylo započato s přípravou projektů. Jan Kodýtek se netajil tím, že „*když není jisté, zda se stát bude starati o dílo jeho excelence Silva Tarouci (v Průhonících), chci založiti takové alpinum, které co do velikosti a výtčtu druhů předčí průhonické alpinum*“ (Kodýtek 1931). Při budování zahrady byl velmi citlivě využit místní horninový materiál, který posloužil jak ke stavbě alpina, tak i cest, schodišť, odpočívadel a sbírkových oddělení. Během úprav bylo přemístěno 7000 m³ zeminy a vybudováno přes 1 km různých širokých cest, jež byly lemovány ucelenými kolekcemi rostlin různých světadílů. Samozřejmostí byly prvky drobné zahradní architektury jako odpočívadla, altány a vyhlídky. Dodnes návštěvníky ohromí množství objevovaných pozůstatků těchto prvků. Preciznost provedených prací byla podepřena dokonalým informačním a katalogizačním systémem. Krajinářské části byly kultivovány a osazovány postupně, výsadby v alpinu rozdělené do 36 oddělení byly prováděny od roku 1927. Zakoupené rostliny byly nejprve jeden rok kultivovány v květináčích v zahradnictví a po dokonalém prokořenění byly vysazovány na konečné stanoviště. V prvním roce založení alpina bylo osázeno 300 různých druhů po 2 ks. Každý rok byly další

a další rostliny dosazovány, takže v roce 1931 již v zahradě rostlo 321 rostlinných rodů v 1005 druzích po 3 exemplářích. Ve stejném roce pak vznikla ještě část zvaná „alpská louka“, kde bylo vysázeno dalších téměř 300 druhů. Započato bylo i s výsadbou mokřadních rostlin, pro které byl vytvářen speciální výsadbový substrát. V roce 1934 byly dokončeny poslední kamenné stavby a provedeno poslední rozdělení skupin rostlin. V tomto roce byl pak vypracován základní plán skutečného stavu, který byl pravidelně aktualizován. Konečné dílo bylo tak ohromující, že nejen vévoda Jindřich, ale i hrabě Silva Tarouca, „proslulý to zahradní umělec a znalec rostlin“ (Kodýtek 1933) měli strach o následnou údržbu a rozvoj a jak vzpomíná tvůrce Jan Kodýtek: „*tyto připomínky a otázky platily ne pro finanční údržbu, nýbrž mým následovníkům zahradníkům, aby se o dílo dle svých schopností co nejlépe starali, udržovali a vyznali se v něm. Proto bylo vše prováděno tak, aby bylo alpinum členěno do co možná nejmenších oddílů, aby jednotlivosti byly lehce k poznání, ale souhrnný obrázek nebyl rušivý*“ (Kodýtek 1933). Každoročně byl vytvářen aktualizovaný soupis rostlin s jasným číslováním, plánkem výsadby a krátkým popisem. Aktualizován byl i seznam zahynuvších rostlin s popisem příčiny zahynutí. Tento dokonalý systém značení v plánech a přímo v terénu eliminoval možné záměny popisů, čemuž docházelo při jarních a letních pracích či vlivem nepříznivých povětrnostních podmínek. Jak naivně bohužel dnes znějí publikované úvahy Jana Kodýtky: „*Doufám, že když má svědomitost bude pokračovati i u následovníků, i když nebudou míti speciální zkušenosti nebo obzvláštní lásku pro vysokohorské rostliny, bude toto dílo možno ke spokojenosti majitele dále zachovati. Proto si myslím, že otázka další existence tohoto díla, které bylo založeno s velkými pořizovacími náklady, tak bude vyřešena*“ (Kodýtek 1936). Jak se však „pan zahradník“ mylil a jak byla nedávná minulost k tomuto dílu krutá!

Dnes se o znovuzrození Bečovské botanické zahrady stará především Základní organizace Českého svazu ochránců BERKUT. První záchranné práce proběhly v roce 2005 a dnes je již více jak polovina zahrady volně přístupná po udržovaných cestách. V roce 2006 obdržel Korkovník pana Kodýtky národní titul Strom hrdina. V současnosti se připravují projekty na vybudování nové lávky, přístupových cest, obnovu Korunního rybníka i výstavbu výukového a informačního centra. Pro veřejnost se konají ročně 4 návštěvní dny (příští je 11.-12. července). Pokud máte zájem o detailní poznání zahrady a výjimečných rostlin můžete využít průvodcovské služby (více na www.becovskabotanicka.cz).

Panoramatická stezka

Jedinečným bečovským projektem je realizace Panoramatické stezky. Její trasa je navržena po vrcholcích kolem bečovského údolí, mnohdy i velmi náročným skalnatým terénem. Po celé trase budou pro návštěvníky přichystány úžasné pohledy nejen na areál hradu a zámku, ale i celé město. Vždyť není krásněji umístěného městečka ve Slavkovském lese! V budoucnu bude nástupním místem barokní fara. Turisté se mohou již brzy těšit i na novou rozhlednu na Zlatém vrchu (nad místem archeologických vykopávek), na odpočívadlo u „katovny“, další

upravené vyhlídky a odpočívadla. Celková trasa je přibližně 16 km, nicméně je připravena i řada zkratk a nástupních tras, takže si může vybrat opravdu každý podle své fyzické schopnosti i zájmu. Virtuálními průvodci po trase budou jednotlivé smysly – čich, chuť, hmat, sluch. V současnosti jsou upraveny dvě vyhlídky – „Hradní“ a „Křížek“. Zajímavostí je i v roce 2007 realizována genofondová alej starých krajových odrůd jablek. Stav projektu a další informace získáte na www.panoramatickestezka.cz.

Jiří Šindelář

Základní škola a mateřská škola Bečov nad Teplou

Příprava nového školního roku

Vedení školy v současné době shromažďuje podklady (finanční rozpočet, personální obsazení apod.) k tomu, aby bylo možné rozdělit třídy tříd na prvním stupni základní školy. Uvědomujeme si, že tento problém i přes velké nasazení a kvalifikovaný přístup pedagogů je velmi důležité řešit, proto se vynasnažíme udělat všechno proto, aby se nám to přes zejména velké finanční potíže školy i města podařilo.

Zároveň připravujeme rozšíření „nabídky“ o prvky speciální pedagogiky (řešení problémů s LMD, dyslexií apod.) a zavedení tzv. multikulturní výchovy jako pomoc pro děti ze sociálně znevýhodněného prostředí (podpořený projekt z dotačních prostředků Ministerstva škol-

ství, mládeže a tělovýchovy ČR ve výši Kč 236 tisíc pro rok 2009). Podařilo se nám také získat finanční prostředky na asistenta pedagoga pro žáky s individuálním učebním plánem na prvním stupni (schválena žádost o zřízení funkce a poskytnutí dotace na asistenta pedagoga z Krajského úřadu Karlovarského kraje).

Pro všechny výše uvedené snahy potřebujeme zejména Vaši podporu. Je velmi důležité překlenout stávající velmi vážnou situaci s nízkým počtem žáků, která je způsobena také přirozeným demografickým vývojem. Je třeba vydržet.

Děkujeme Vám, že naší škole věříte!

Provoz školní jídelny od září 2009

Od nového školního roku dojde ke změně provozu – systému plateb ve školní jídelně. Změna spočívá v tom, že bude snížena výše zálohy:

- doposud: Kč 700,- Kč na dítě / osobu
- nově: Kč 500,- / osobu
- záloha pro cizí strážníky zůstává: Kč 1.000,- / osobu

Zároveň upozorňujeme občany, že školní jídelna nabízí možnost odběru obědů pro cizí strážníky (nejen pro důchodce), a to za Kč 58,- za jeden oběd. Cizí strážníci si mohou zvolit způsob odběru oběda buď na místě nebo do jídonosičů, a to v době od 11.00 do 11.40 hodin. Zájemci se mohou hlásit u vedoucí školní jídelny na tel. č.: 353 222 943.

Pozvánka

Pedagogický sbor, zaměstnanci a žáci základní školy spolu s dětmi z mateřské školy v Bečově nad Teplou zvou všechny občany – rodiče, babičky, dědečky, tetičky a další a další ... na

ŠKOLNÍ AKADEMII,

která se uskuteční

v pondělí 15. června 2009 od 17.00 hodin

v místní sokolovně.

Na programu budou zajímavá vystoupení, která si připravily děti a žáci naší školy a jsou výsledkem jejich celoročního snažení. V průběhu programu je zajištěno občerstvení a prodej různých předmětů z dílničky našich žáků.

Za všechny zve: Mgr. Jitka Rudolfová, ředitelka školy

Projekt Naše škola

V lednu t.r. proběhl na naší škole projektový týden na téma: Naše škola. Děti měly za úkol popsat skutečný stav školy a navrhnout podle svých představ „Ideální školu“.

Jednotlivé skupiny se spolu s vyučujícími s úkolem vypořádaly po svém v rámci svých možností a schopností.

Všechny práce je možné si prohlédnout kdykoliv během vyučování v prostorách školy v 1. patře.

Ze všech návrhů, které žáci a učitelé zpracovali, se nám doposud podařilo obnovit školních dílen (využití volné třídy) a zahájení činnosti školního bufetu. Jeho nabídka je závislá na zákonných, zejména hygienických podmínkách. Máme v plánu zajistit pro děti zdravé a levné svačinky (vyroběné ve školní kuchyni) a do budoucna také rozšířit nabídku o biopotravinu (podána žádost o dotaci prostřednictvím programu Škola pro udržitelný život).

Výstupem projektu byl dále konkrétní návrh ideálního vybavení školy, ze kterého byla vybrána jako **priorita pro rok 2009 pořízení alespoň jedné interaktivní tabule**, která pomůže zajistit kvalitnější výuku při použití nejmodernějších technologií. Ceny na trhu se pohybují podle velikosti a funkcí od čtyřiceti do sto dvaceti tisíc korun (na základě poptávky škola provede „výběrové řízení“).

1. červen - Mezinárodní den dětí

V pondělí dne 1.6.2009 se uskuteční na hřišti u sokolovny sportovní dopoledne spojené s grilováním, kterým děti a jejich učitelé oslaví svůj DEN.

Maškarní



Z maškarního plesu. Malí i velcí se očividně bavili.



Celoškolní výlet do Prahy

V úterý 16.6. 2009 se vybraní žáci naší školy zúčastní celodenního výletu do Prahy, kde mimo jiné zajímavosti navštíví Pražský hrad a zaskotačí si v aquaparku.

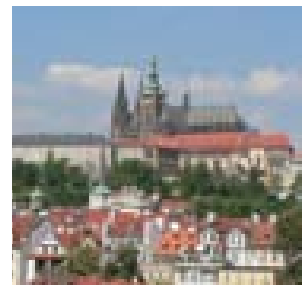

Školní kolo - turnaj v nohejbale

V pondělí dne 11.5.2009 odpoledne proběhlo v místní sokolovně školní kolo – turnaj v nohejbale, kterého se zúčastnili žáci 2. stupně základní školy a učitelé Mgr. František Bálek, Bc. Josef Forster a Petr Spal.

Žáci byli rozděleni do 2 kategorií a 8 týmů.

Vítězné týmy: 1. kategorie: 6. třída – Petra Jirsová, Milan Stanislav, Milan Gaží, Jan Habr
2. kategorie: 8. třída – Patrik Titěra, David Šimánek, Ervín Oláh

Blahopřejeme! Učitelé školy plánují uskutečnit v nejbližší době turnaj ve volejbale.

Za pedagogický sbor: Mgr. František Bálek

Školní kolo - turnaj ve volejbale

V pondělí dne 18.5.2009 odpoledne proběhlo v místní sokolovně školní kolo – turnaj ve volejbale.

Žáci byli rozděleni do 7 družstev:

Vítězné družstvo: žáci 6. třídy: Milan Gaží, Petra Jirsová, Jan Habr, Kristýna Bronecová
+ Petr Jaša z 9. třídy a pan učitel Josef Forster

Blahopřejeme!

Učitelé školy plánují uskutečnit v nejbližší době turnaj ve florbalu.

Za pedagogický sbor: Bc. Josef Forster

Základní umělecká škola

Vážení spoluobčané, milí přátelé,

činnost Základní umělecké školy v Bečově nad Teplou s sebou přináší i některé zvláštní momenty veřejné presentace. Jedním z nich bylo pozvání do studia Českého rozhlasu v Karlových Varech, kde 10. února 2009 v odpoledních hodinách zaznělo éterem povídání, s kterým Vás chci seznámit i v písemné podobě. Součástí vysílacího vstupu bylo i krátké vystoupení žáka Františka Šurdy pod odborným vedením paní uč. Bohumily Petříkové. Přednesl na housle skladbu od neznámého autora za doprovodu el. klávesového nástroje. Rovněž paní učitelka svým vstupem stran činnosti školy i svých pedagogických zkušeností dodala presentaci další impuls. Dle sdělení vedoucí vysílací frekvence byla naše účast hodnocena velmi příznivě a sympaticky. Nepochybně spolupráce tohoto druhu je velmi zajímavá a inspirující.

Příspěvek do vysílání Českého rozhlasu dne 10. února 2009 v Karlových Varech

Základní umělecká škola Josefa Labitzkého v Bečově nad Teplou je jedna z nejstarších hudebních škol v Českých zemích. Byla založena již v roce 1887, což samo o sobě dokazuje bohatou hudební tradici tohoto malebného městečka. Svým názvem připomíná významného regionálního skladatele Josefa Labitzkého, který v letech 1803 – 1835 v Bečově žil a proslavil zdejší hudebníky v mnoha evropských zemích. Z bečovské hudební líhně vzešlo mnoho skvělých muzikantů a škola měla až do roku 1945 přímou vazbu na Pražskou konzervatoř. Stěžejním úkolem školy bylo vychovávat schopné instrumentalisty pro potřeby lázeňských orchestrů, avšak kladla si za cíl připravovat i varhaníky a sbormistry pro potřeby chrámových kůrů, takže už od roku 1913 jsou v krásném koncertním sále instalovány dvoumanuálové koncertní varhany. Škola disponuje i vzácným a rozsáhlým hudebním archívem, který skýtá nepřeberné možnosti muzikologického bádání. V přízemí budovy se nachází i jakási síň tradic dokumentující právě ty nejsvětější momenty v její bohaté historii. Podmínky pro dnešní činnost školy se samozřejmě diametrálně odlišují od těch dřívějších, avšak i dnes má škola svým žákům nepochybně co nabídnout. V hudebním oboru probíhá výuka hry na klavír, housle, dechové nástroje dřevěné a žesťové, klasické varhany a keyboard. Neopomenuta je i výuka hudebně-teoretických předmětů. Další možnosti uměleckého projevu skýtá žákům dobře vybavená třída výtvarné výchovy, kde mají možnost blíže poznat základní techniky kresby, malby, grafiky, modelování a výroby a zpracování keramiky. Samozřejmě uměleckou školu školou dělá především její presentace na veřejnosti. Škola pořádá každoročně několik veřejných vystoupení a koncertů v místě, ale i v blízkém okolí. Tradičním se již kupříkladu stal koncert v kostele v Mnichově u Mariánských Lázní, jež je součástí „Festivalu porozumění“, který si klade za cíl co nejvíce, zvláště uměleckými prostředky, přiblížit svět lidí zdravých se světem lidí zdravotně handicapovaných. Žáci školy se dle možností účastní i soutěží a přehlídek tvorby ZUŠ, odkud si zpravidla přivážejí velmi pěkná umístění a ocenění. V neposlední řadě v minulém školním roce náš žák Jakub Douba byl přijat ke studiu na plzeňskou konzervatoř v oboru hry na klarinet. Škola již po dobu pěti let udržuje dosti intenzivní spolupráci s partnerskou školou z města Eschenburg v SRN. Děje se tak formou výměnných pobytů žáků a učitelů, jejichž součástí je vždy společný koncert, avšak dostatek prostoru je i pro poznávací výlety a mnohá neformální setkávání. Součástí vystoupení mladých hudebníků bývají výstavy prací žáků výtvarného oboru, avšak mladí výtvarníci prezentují své práce i na samostatných výstavách, jako např. ve vstupní hale Krajského úřadu v Karlových Varech. Základní umělecká škola Josefa Labitzkého se snaží dle možností plnit nejen své výchovně vzdělávací poslání, avšak i v co největší míře přispívat k oživení kulturního dění v místě. Každoročně proto zve převážně mladé umělce od nás i ze zahraničí, kteří si v podstatě bez nároku na honorář rádi ve staroslavné bečovské hudební škole zamuzicírují. Svě krátké povídání končím citátem geniálního hudební-

ho skladatele Roberta Schumanna, který je převzat z propagační brožury vydané u příležitosti oslav 120. výročí založení bečovské hudební školy: „Poslat světlo do hloubi lidského srdce, to je povolání umělce“.

František Pípal ředitel ZUŠ J. L.

Historicky významná hudební škola v Bečově nad Teplou uspěla v celostátní soutěži

Již tradičně vyhlašuje Ministerstvo školství, mládeže a tělovýchovy České republiky pro mladé hudebníky soutěž, která probíhá ve čtyřech kolech. Začíná školním kolem, nadaní žáci postupují dále do okresního kola, poté krajského a ti nejlepší pak do kola celostátního. Letos byla soutěž vypsaná ve hře na dechové a bicí nástroje. Z Karlovarského kraje se jí zúčastnila mimo jiné také Základní umělecká škola Josefa Labitzkého v Bečově nad Teplou a její dva žáci ze třídy Martina Mosátha, flétnista David Korbelař a klarinetistka Kateřina Lambertová. Oba se žáci se zhostili celého soutěžního klání výtečně. V okresním kole v Ostrove dne 19. února získali o ba první místo s postupem do krajského kola. V Karlových Varech dne 18. března 2009 získal David Korbelař v silné konkurenci hráčů na zobcové flétny velmi pěkné třetí místo. Kateřina Lambertová zúročila svědomitou přípravu získáním prvního místa s postupem do celostátního kola. To se konalo dne 18. dubna 2009 ve Vysokém Mýtě, v tamější základní umělecké škole. Ve své kategorii soutěžila Kateřina s pěti skvělými klarinetisty. Jistou hrou a precizností provedené skladby zaujala porotu i přítomné posluchače a přivezla si cenné třetí místo. Při všech těchto soutěžích mladé interprety doprovázela na klavír paní Ljdie Potužáková z Karlových Varů. Tímto úspěchem oslavila bečovská hudební škola již své 122. narozeniny a opět tak připomněla svou slavnou hudební tradici.

František Pípal ředitel školy



Kateřina Lambertová a Martin Mosáth

Zasedání rady a zastupitelstva města Bečov nad Teplou

Zápis ze zasedání rady města Bečov nad Teplou
(dále jen RMě),

67. zasedání RMě, konané v pondělí 9. února 2009
od 17.00 hod. na MěÚ v Bečově nad Teplou

67/01 – Zahájení a organizační záležitosti

Jednání zahájeno v 18.00 hod.

Přítomni: O. Haláková, Ing. Kužvart, Mgr. M. Beerová,
J. Špak, Ing. S. Teplík

Pořad schůze rady:

- 67/01 Zahájení a organizační záležitosti

- 67/02 Finanční záležitosti

- 67/03 Různé

Hlasování 5 pro

67/02 Finanční záležitosti

1) RMě souhlasí s poskytnutím příspěvku na dopravu pro žáky dojíždějící z obce Hlinky a pověřuje ředitelku ZŠ a MŠ BnT přípravou směrnice vyúčtování příspěvku, včetně vedení evidence na druhé pololetí šk.rok 2008/2009

Hlasování 5 pro

2) RMě doporučuje ZMě k odsouhlasení návrh postupu v případě neuskutečněných prodejů městských pozemků z minulého roku 2008 zrušit jednotlivá usnesení a nabídnout záměr prodeje opakovaně veřejnosti. RMě ukládá starostce připravit návrh usnesení v tomto smyslu na jednání příštího 12.ZMě

Hlasování 5 pro

3) RMě schvaluje vyhlášení záměru pronájmu lesů města Bečov nad Teplou, podle zpracovaného návrhu s požadovanými kritérii a dalšími podmínkami, včetně popisu příslušných čísel pozemkových parcel (návrh záměru v příloze tohoto zápisu). Vyhodnocení nabídek proběhne 10. 3. 2009 radou města

Hlasování 5 pro

67/03 Různé

1) RMě bere na vědomí informace o jednání o změně č. 1 ÚPD města Bečov nad Teplou (přítomni pí. Eperješiová, pí. Lebocová, Ing. Kužvart, O. Haláková) a vyhodnocení stanovisek a ukládá starostce předat informace jednotlivým žadatelům

Hlasování 5 pro

2) RMě bere na vědomí Zprávu o stavu veřejného pořádku v územním obvodu obce Bečov nad Teplou v roce 2008, předanou Policií ČR zastoupenou vedoucím oddělení komisařem npor. Mgr. R. Žemličkou

Hlasování 5 pro

3) RMě bere na vědomí informace o finanční výši Tříkrálové sbírky – Bečov nad Teplou a okolí vybralo 31 549,50 Kč z celkového výtěžku 116 317,50 Kč. RMě vyslovuje poděkování všem, kteří pomáhali a těm, kteří přispěli na vybavení Azylového domu pro matky s dětmi v Karlových Varech. Koledníci a dobrovolníci dostali pozvání na kolaudaci tohoto prostoru.

Hlasování 5 pro

Bečově nad Teplou dne 13. února 2009

Schůze RMě ukončena v 20 10 hod.

Mgr. M. Beerová, členka rady města

Oľga Haláková, starostka města

Zapsala: Oľga Haláková

Zápis ze zasedání rady města Bečov nad Teplou (dále jen RMě),

68. zasedání RMě, konané v pondělí 23. února 2009
od 17.00 hod. na MěÚ v Bečově nad Teplou

68/01 – Zahájení a organizační záležitosti

Jednání zahájeno v 17.5 hod.

Přítomni: O. Haláková, Mgr. M. Beerová, J. Špak, Ing. S. Teplík

Omluven: Ing. P. Kužvart

Pořad schůze rady:

- 68/01 Zahájení a organizační záležitosti

- 68/02 Finanční záležitosti

- 68/03 Různé

Hlasování 4 pro

68/02 Finanční záležitosti

1) RMě doporučuje uhrazení ztráty ZŠ a MŠ BnT za rok 2008 ve výši 138.269,26 Kč z příjmů za rok 2009 a žádá ředitelku školy o předložení výsledku stavu hospodaření k 30. červnu 2009

Hlasování 4 pro

2) RMě bere na vědomí nařízení vlády č. 37/2003 a změnu zveřejněnou ve sbírce zákonů č.20/2009 s účinností od 1.1.2009, týkající se měsíčních odměn a příplatků poskytovaných členům zastupitelstva s konstatováním, že změna bude dle zákona provedena u odměny starostky města

Hlasování 4 pro

3) RMě bere na vědomí výsledek hospodaření Městské společnosti Bečov s.r.o. za rok 2008 s výsledkem hospodářského zisku ve finanční výši 23.052,84 Kč. RMě žádá jednatele společnosti aby uhradil do 31. března 2009 dlužnou částku ve výši 50.000,- Kč dle smlouvy o pronájmu městského lesa

Termín kontroly 6. dubna 2009

Hlasování 4 pro

4) RMě schvaluje vyplacení neinvestičního příspěvku – ze schváleného rozpočtu města na rok 2009, paragraf 3319, položka 5229 Ost. neinv. transf. nezisk a podob, org.- neziskovým organizacím působícím v Bečově nad Teplou za účelem podpory společenských aktivit bečovských občanů takto:

- Základní organizace Českého svazu včelařů

Bečov nad Teplou: 5.000,-Kč

- Sdružení rodičů, přátel a dětí školy (SRPDŠ): 10.000,-Kč

- Sdružení dobrovolných hasičů Čech, Moravy a Slezska

(SDH ČMS): 25.000,-Kč

- Spolek postižených civilizačními chorobami (SPCCH): 5.000,-Kč

- Stomici – 1.500,- Kč

Hlasování 4 pro

5) RMě schvaluje neinvestiční příspěvek na pořádání kulturních akcí ve městě z rozpočtu města na rok 2009:

- koncert k počtí J. Labitzkého plánovaný 5. července 2009
finanční částka 5.000,-Kč

- koncert Festival uprostřed Evropy 16.000,-Kč

- festival Aragonit: 1.000,-Kč

Hlasování 4 pro

6) RMě schvaluje rozpis položek v rozpočtu města na rok 2009 dle návrhu, který je součástí tohoto zápisu:

a) v paragrafu 5512 Požární ochrana – dobr. část

b) v paragrafu 6171 Činnost místní správy

Hlasování 4 pro

68/03 Různé

1) RMě bere na vědomí vyhlášení 2. kontinuální výzvy IOP v oblasti podpory tvorby a aktualizace ÚPD s ohledem na udržitelný rozvoj

území a ukládá starostce, místostarostovi a předsedovi Výboru regenerace MPZ a obnovy obce o posouzení případné možnosti zpracovat žádost pro město BnT a zúčastnit se školení v březnu 2009

Termín kontroly 6. dubna 2009

Hlasování 4 pro

2) RMě bere na vědomí hlášení o trvalém stavu stanovišť včelstev a členství místních občanů v Českém svazu včelařů, místní organizaci v Bečově nad Teplou

Hlasování 4 pro

3) RMě schvaluje návrh firmy Elektro, výrobní družstvo v Bečově nad Teplou na zaplacení zákonného poplatku ve výši 500,-Kč městu Bečov nad Teplou na základě hlášení o malých zdrojích znečištění ovzduší za rok 2008

Hlasování 4 pro

4) RMě bere na vědomí hlášení firem o malých zdrojích znečištění: Lesní společnosti Bečov, s.r.o., a Stavební bytové družstvo Rozvoj Sokolov

Hlasování 4 pro

5) RMě projednala zprávu o revizních kontrolách na ZŠ a MŠ BnT a ukládá starostce předat základní škole písemné stanovisko k navrhovaným opatřením:

- Ad1) souhlas RMě

- Ad 2) revizi expanzomatu - zajistí škola

- poškozené podlahy; - RMě doporučuje škole připravit plán oprav z krátkodobého a dlouhodobého hlediska a stanovit pořadí oprav dle finančních možností

- k narušené železné konstrukci v kotelně - RMě konstatuje, že oprava konstrukce nebyla součástí smlouvy s firmou, která rekonstruovala ÚT, pouze bylo tento problém konzultován, včetně návrhu na úplné odstranění; pokud je konstrukce nefunkční – zajistí škola

- Ad3) - zabezpečí škola v rámci plánu oprav

- Ad 4) - plynové zařízení – souhlas a navrhnout v plánu oprav

Hlasování 4 pro

6) RMě bere na vědomí závěr jednání mezi městem a Magistrátem města KV vodoprávním odb. o problémech na cestě k nádraží v osadě Krásný Jez. Žádá se o rozhodnutí Krajského úřadu KK zda jde o vodní tok a dle rozhodnutí Krajského úřadu bude dále tato situace řešena

Hlasování 4 pro

7) RMě bere na vědomí zprávu statika Ing. Rineše o stavu krovu radnice a RMě souhlasí s navrhovanými postupy dalších oprav dle finančních možností města a přidělené dotace

Hlasování 4 pro

8) RMě souhlasí se záměrem starostky svolání všech zastupitelů města na rozšířeném jednání RMě dne 23. března za účelem diskuze nad připravenou koncepcí investičních záměrů pro rok 2009 a ukládá starostce předat pozvánku zastupitelům na toto setkání

Hlasování 4 pro

9) RMě bere na vědomí informace starostky o důležitých jednáních na radnici, týkajících se partnerských smluv v žádostech o dotaci z EU, přípravy natáčení televizního pořadu Toulky městem a ohlášené návštěvy starosty města Grünbach 3. března 2009

Hlasování 4 pro

Bečově nad Teplou dne 25. února 2009

Schůze RMě ukončena v 19 30 hod.

Mgr. M. Beerová, členka rady města

Oľga Haláková, starostka města

Zapsala: Oľga Haláková

Zápis ze zasedání rady města Bečov nad Teplou (dále jen RMě),

69. zasedání RMě, konané v úterý 10. března 2009 od 17.00 hod. na MěÚ v Bečově nad Teplou

69/01 – Zahájení a organizační záležitosti

Jednání zahájeno v 17.00 hod.

Přítomni: O. Haláková, Mgr. M. Beerová, J. Špak, Ing. S. Teplík

Pořad schůze rady:

- 69/01 Zahájení a organizační záležitosti

- 69/02 Finanční záležitosti

- 69/03 Různé

Pořad schůze schválen 4 hlasy

69/02 Finanční záležitosti

1) RMě na základě vypsaného nabídkového řízení - pronájem lesů ve vlastnictví města Bečov nad Teplou v rozsahu dle zveřejněného záměru obce ze dne 23. února 2009, **schvaluje** za nejvýhodnější podanou nabídku ze tří uchazečů, firmu Lesní společnost Bečov, s.r.o. se sídlem Karlovarská 305, 364 64 Bečov nad Teplou, IČ 453 561 65, zastoupenou Ing. Zdeňkem Bošinou. **RMě ukládá** starostce podepsat smlouvu o pronájmu za podmínek v předložené nabídce, mezi městem a uvedenou firmou, po ukončení dosavadního nájemního vztahu, týkajícího se pronájmu lesů ve vlastnictví města Bečov nad TEPLOU, s MSB s.r.o. Uvedený záměr obce a předložené podmínky jsou přílohou tohoto zápisu.

Hlasování 4 pro

2) RMě schvaluje změnu termínu pro realizaci kupní smlouvy, týkající se prodeje - p.p.č. 277/2 o výměře 1281 m² a p.p.č. 317/1 o výměře pozemků 538 m² v k.ú. Bečov nad Teplou Zdeňku Peškovi, bytem v Karlových Varech – Ondřejská 12/2094, PSČ 360 01, a to se zřízením věcného břemene přístupu ve prospěch p.p.č. 316/4 a 277/10 v k.ú. Bečov nad Teplou s tím, že finanční prostředky za prodej pozemků budou uhrazeny do 15. dubna 2009. Po tomto termínu v případě nezaplacení, budou pozemky nabídnuty dalším zájemcům

Hlasování 4 pro

3) Rada města souhlasí a doporučuje ZMě ke schválení usnesení: Město Bečov nad Teplou jako vlastníka jedné poloviny p.p.č. 1129/3 o celkové výměře 142 m² k.ú. Krásný Jez, se vzdává předkupního práva podle § 140 zákona 40/0964 Sb. Občanského zákoníku a vyjadřuje souhlas s prodejem druhé poloviny uvedené parcely a pozemku, v současnosti ve vlastnictví manželů Ivana a Marty Havlíkových, trvale bytem Krásný Jez 26, 364 64 Bečov nad Teplou a to paní Evě Staňkové, Krásný Jez č.p.1, 364 64 Bečov nad Teplou

Hlasování 4 pro

69/03 Různé

1) Rada města schvaluje termín, program a místo konání 12. Zastupitelstva města Bečov nad Teplou;

Termín: 23. března 2009 od 17:00 hod.

Program: 12/01 Zahájení a organizační záležitosti

12/02 Smlouva týkající se dotace na e-Government

12/03 Různé

Místo: Restaurace Hradní Bašta

Hlasování 4 pro

Bečově nad Teplou dne 12. března 2009

Schůze RMě ukončena v 19.15 hod.

Mgr. Milada Beerová, členka Rady města

Olga Haláková, starostka města

Zapsala: Olga Haláková

Zápis ze zasedání rady města Bečov nad Teplou (dále jen RMě),

70. zasedání RMě, konané v pondělí 6. dubna 2009 od 17.00 hod. na MěÚ v Bečově nad Teplou

70/01 – Zahájení a organizační záležitosti

Jednání zahájeno v 17.00 hod.

Přítomni: O. Haláková, Ing. Kužvart, Mgr. M. Beerová, J. Špakpřítomen od 19.15 hod. Omluven: Ing. S. Teplík

Pořad schůze rady:

- 70/01 Zahájení a organizační záležitosti

- 70/02 Finanční záležitosti

- 70/03 Různé

Pořad schůze schválen 3 hlasy

70/02 Finanční záležitosti

1) RMě schvaluje smlouvu mezi městem Bečov nad Teplou a Karlovarským krajem, týkající se finančního příspěvku pro město v rámci „Programu obnovy venkova“ a to ve výši 260.000,-Kč na opravu můstku v Rybářské ul. a ukládá starostce smlouvu podepsat

Hlasování 3 pro

2) RMě schvaluje odměnu ředitelce základní školy Mgr. J. Rudolfové v souladu s vyhlášenou I. etapou rozvojového programu MŠMT na rok 2009, v navrhované výši. Žádost je nevěřejnou přílohou zápisu RMě

Hlasování 3 pro

3) RMě schvaluje vyřazení předmětů ve vlastnictví města dle návrhu na odpis vypracované inventarizační komisí ke dni 16.1.2009 a to výřazovací protokoly číslo 1-8

Hlasování 3 pro

4) RMě schvaluje zadání zaměření území (polohopis, výškopis v měřítku 1:200) týkající se Revitalizace centra jeho 1. části – schodiště před radnicí, z Kostelní ul a před hospodou u Dědka k náměsti 5. května a z ulice Nádražní do Srážné a to firmou Jana Chadová Karlovy Vary za celkovou cenu 8.000,-Kč (není plátce DPH). Výstup v elektronické podobě v DWG, 3 kopie + disketa a to v termínu odevzdání 17.4.2009

Hlasování 3 pro

5) RMě schvaluje účast města Bečov nad Teplou v projektu Cesty městy, přílohy v „deníku“, plánované vydání 24. června 2009 a to za podmínky získání nejméně 1/2 finanční spoluúčasti partnerů města. Formát inzerce je doporučen celostránkový v oblasti Deník západní Čechy

Hlasování 3 pro

6) RMě bere na vědomí předloženou nabídku firmy Truhlářství Jaroslav Píbal z Útviny na opravu dveří a dveřních zárubní v ZUŠ J.L. poškozených při vloupání do objektu školy 26. března 2009. Vzhledem k tomu, že záležitost vloupání byla předána pojišťovacímu makléři města, definitivní rozhodnutí bude učiněno po vyhodnocení likvidátora pojišťovny

Hlasování 3 pro

7) RMě souhlasí s darovací smlouvou mezi městem Bečov nad Teplou a Povodím Ohře, státní podnik se sídlem v Chomutově, zastoupeným In. Jiřím Nedomou, týkající se jezu na řece Teplé vybudovaném v roce 1970 při realizaci přeložky silnice 1. tř. Bečov - Karlovy Vary (oproti odbočce na Milešově), - důsledkem nabytí objektu do vlastnictví města dle zákona č.40/1964 Sb. § 135 dos.1) a **RMě doporučuje ZMě** ke schválení

Hlasování 3 pro

8) RMě schvaluje podání žádosti o poskytnutí příspěvku z rozpočtu Karlovarského kraje v rámci dotačního programu eGovernment v obcích (15%) a to na Dotační titul 1 a ukládá starostce k vyřízení

Hlasování 3 pro

9) RMě schvaluje nákup Pamětních listů s grafickým zpracováním motivu města navržených Eduardem Milkou a to v počtu 10 kusů včetně úložných desek označených logem města a 10 kusů menších grafik s motivem Bečova nad Teplou za celkovou finanční výši 6.000,- Kč

Hlasování 3 pro

10) RMě schvaluje smlouvu mezi městem Bečov nad Teplou a Římskokatolickou farností Bečov nad Teplou o poskytnutí neinvestičního finančního příspěvku ve výši 20.000,-Kč na opravu objektu fary dle stávající smlouvy o nájmu, výhradně na opravu

kulturní památky - okapů a svodů

Hlasování 3 pro

11) RMě bere na vědomí informace starostky o snížení plateb DPH týkající se sběru, svozu a zpracování komunálního odpadu a následné komunikaci mezi městem, svozovou firmou ASP služby spol. s.r.o., Ministerstvem financí a Svazem měst a obcí ČR

Hlasování 3 pro

12) RMě bere na vědomí předloženou kalkulaci mzdových nákladů na fakturovací hodinu pracovníků MSB s.r.o., schvaluje fakturaci hodinové sazby ve výši 110,- a 130,- Kč a započítání režie týkající se jednatele a účetní ve finanční výši 50%. RMě ukládá starostce a jednatele zpracovat dodatek ke stávající příslušné smlouvě mezi městem a městskou společností

Hlasování 3 pro

13) RMě schvaluje vyplacení neinvestičního příspěvku - v rámci schváleného rozpočtu města na rok 2009, § 3319, položka 5229 ost. neinv. transf. nezisk a podob. org. - neziskovým organizacím působícím v Bečově nad Teplou za účelem podpory společenských aktivit bečovských občanů a to Základní organizaci ČSOP Berkut v celkové finanční výši 16.000,-Kč a její smluvní zajištění

Hlasování 4 pro

14) RMě ukládá starostce ukončit dohodu Nájemní smlouvy mezi městem a MSB s.r.o. týkající se pronájmu lesů města Bečov nad Teplou v časovém souladu s uzavřenou smlouvou s novým nájemcem

Hlasování 4 pro

15) RMě schvaluje předložený návrh Nájemní smlouvy mezi městem a firmou Lesní společnost Bečov s.r.o. zastoupenou Ing. Z. Bošinou, týkající se pronájmu městských lesů města Bečov nad Teplou v souladu s vyhodnocením Nabídkového řízení ze dne 6. března 2009

Hlasování 4 pro

16) RMě schvaluje finanční uzávěrku finančního hospodaření Honebního společenství - město Bečov nad Teplou, Agro Otročin a.s., LČR - za rok 2008 ve výši 39.476,63 Kč, ponechání provozní rezervy v částce 1.476,63 Kč a rozdělení zisku dle rozdělovníku (město BN/T = 14.013,-Kč)

Hlasování 4 pro

17) RMě schvaluje dohodu o přičlenění honebních pozemků ve vlastnictví města p.p.č. 849/2, výměra 806m², druh pozemku lesní poz.; 849/3, výměra 121m², lesní poz. výměra 121m²; 901/4 o výměře 4.578 m², lesní poz.; 901/5 o výměře 4.089 m², lesní poz.; 1202/2 o výměře 9.091 m², lesní poz.; 1284/2, výměra 112 112m², lesní poz.; 1284/3 výměra 1538m², lesní poz.; o celkové výměře 13,2435 ha v k.ú. Krásný Jez a to do honebního společenství HS Stanovice, zastoupené honebním starostou Ing. Petrem Kužvartem. Za přičlenění dotčených pozemků náleží vlastníku úplata 65,-Kč/ha, ročně 861,-Kč, splatná k 30.6. běžného roku

Hlasování 4 pro

18) RMě bere na vědomí informace starostky a místostarosty o jednání na ČEZ Karlovy Vary, týkajícího se veřejného osvětlení v Krásného Jezu se závěrem: RMě schvaluje koupi kabelu zajišťujícího rozvod el. energie do lamp veřejného osvětlení, dále částečnou výměnu samotných lamp dle možností schváleného rozpočtu města

Hlasování 4 pro

70/03 Různé

1) RMě bere na vědomí

a) konání koncertu v rámci Festivalu Uprostřed Evropy v Bečově nad Teplou 1. srpna 2009 v zámecké kapli od 17:00 hod.

b) nabídku firmy Jas Air CZ spol. s.r.o.

c) nabídku pořádání koncertu Ing. Zemlička a doporučuje zařadit do konání kulturních akcí ve spolupráci s ZUŠ J.L.

d) informace o opravách v objektu fary se záměrem zpřístupnění dvou místností na příměstí maminkám s malými dětmi (předpokládaný termín otevření konec dubna 2009)

e) Výroční zpráva za rok 2008 Regionálního sdružení obcí a měst Euregio Egrensis

f) informace o postup prací na stavbě čekárny na autobusové zastávce na náměstí

Hlasování 4 pro

2) RMě doporučuje ZMě ke schválení OZV, kterou se vydává požární řád města Bečov nad Teplou

Hlasování 4 pro

3) RMě bere na vědomí informace o dopravní nehodě nákladního automobilu odvázející komunální odpad a následných jednáních – poškození majetku města nahlášeno pojišťovně

Hlasování 4 pro

4) RMě bere na vědomí informace starostky o připravovaných návštěvách poslanců PČR a zástupců Karlovarského kraje

Hlasování 4 pro

5) RMě bere na vědomí informace starostky o jednání Předsednictva a výboru SHSČMS ve Šternberku a ukládá starostce připravit formulář městské karty, fotografie a další podklady za Bečov nad Teplou (10 památek, 10 osobností atd.) do konce dubna 2009

Hlasování 4 pro

6) RMě souhlasí s vyhlášením veřejné výzvy na funkci jednatele MSB s.r.o. a ukládá starostce předložit RMě podmínky výzvy

Hlasování 4 pro

7) RMě souhlasí s předloženým návrhem starostky týkajícím se strategie projektové přípravy, oprav a investic v roce 2009 dle schváleného rozpočtu města na rok 2009

Hlasování 4 pro

8) RMě souhlasí s přihlášením objektů radnice, kostela, fary a ZUŠ J.L. K evropským historickým dnům v září 2009

Hlasování 4 pro

9) RMě bere na vědomí výsledek statického posouzení možnosti výstavby půdních bytů v objektu základní školy se závěrem: realizace by byla obtížná a pragmatictější se jeví výstavba nových bytů tzv na zelené louce

Hlasování 4 pro

10) RMě bere na vědomí informace o jednání týkajícího se letošní výstavby části kanalizace v ul. Toužimské a navazující Plzeňské a RMě doporučuje ZMě schválit odkoupení části dotčeného pozemku p.p.č. 363/2 ve vlastnictví paní Jaroslavy Ambrožové v rozsahu stanoveném po ukončení stavby a následném zaměření

Hlasování 4 pro

11) RMě bere na vědomí informace starostky o výpovědi nájmu za prostor ordinace, kterou podala dětská lékárnka majitelce objektu ke dni 1. dubna 2009 s 3 měsíční lhůtou. V současnosti zajišťuje tuto péči v celé šíři MUDr. Jakešová v Toužimi. RMě ukládá starostce jednat o zajištění pokračování dětské lékařské péče ve městě

Hlasování 4 pro

Bečov nad Teplou dne 8.dubna 2009

Schůze RMě ukončena v 21.30 hod.

Ing. Petr Kužvart, místostarosta

Olga Haláková, starostka města

Zapsala: Olga Haláková

Zápis ze zasedání rady města Bečov nad Teplou (dále jen RMě),

71. zasedání RMě, konané v pondělí 20. dubna 2009 od 17.00 hod. na MěÚ v Bečově nad Teplou

71/01 – Zahájení a organizační záležitosti

Jednání zahájeno v 17.00 hod.

Přítomni: O. Haláková, Ing. Kužvart, Mgr. M. Beerová,

Ing. S. Teplík, J. Špak

Pořad schůze rady:

- **71/01 Zahájení a organizační záležitosti**

- **71/02 Finanční záležitosti**

- **71/03 Různé**

Pořad schůze schválen 5 hlasy

71/02 Finanční záležitosti

1) RMě schvaluje rozpočtová opatření:

Rozpočtová opatření

RO č.1/09.

Přesun z § 3419 pol. 5229 - 100.000,- Kč přesun v položkách ostatní tělovýchovná činnost na § 3419 pol. 5169 - 100.000,- Kč přesun v položkách ostatní tělovýchovná činnost

RO č. 2/09

Zvyšují se příjmy § 6402 pol. 2223 - 1.829,50 Kč – dorovnání výdajů na volby do zastupitelstva krajů

Zvyšují se výdaje § 6171 pol. 5139 - 1.829,50 Kč – činnost místní správy

Hlasování 5 pro

2)RMě schvaluje rozdělení dotace (v celkové finanční výši 200.000,- Kč) Ministerstva kultury z Programu regenerace MPZ pro objekty kulturních památek na území Městské památkové zóny ve vlastnictví města Bečov nad Teplou a Bečovské farnosti, a to 50% podílem. Dotace bude použita na pokračování opravy: a) střechy radnice a odstraňování dřevomorky, b) Sloupu P.Marie před radnicí, fary –fasáda a kostel sv. Jiří – fasáda. Zákonem předepsaný spolupodíl města na kulturní památce mimo vlastnictví města schválen v rozpočtu na rok 2009 (v celkové finanční výši 12.500,- Kč, tedy kostel 5.000,-, fara 7.500,- vyčíslen dle zákonných předpisů. (50% na objekty ve vlastnictví města a 10% ve vlastnictví Bečovské farnosti)

Hlasování 5 pro

3) RMě schvaluje Smlouvu mezi městem a ČS.a.s. Plzeň o provedení reklamy u příležitosti konání Bečovských slavností ve dnech 24. – 26. července 2009 za celkovou cenu 5.000,-Kč

Hlasování 5 pro

4) RMě schvaluje na základě vypsání nabídkového řízení – projektová dokumentace –Revitalizace centra města 1. část schody a Poštovní ul. za nejvýhodnější podanou nabídku ze tří uchazečů firmu FACT,v.o.s., Podolská č.p.401/50, 147 Praha 4, zastoupenou Ing. arch. L. Monhartem a Ing. arch. V. Krajcem. RMě zmocňuje starostku podpisem smlouvy dle předloženého návrhu nabídky, mezi městem a vítěznou firmou. Zápis o vyhodnocení nabídek je nedílnou součástí tohoto zápisu

Hlasování 5 pro

5) RMě schvaluje zadání zpracování vazby městské kroniky pro rok 2009 firmě Jan&Jarmila Sobota z Lokte, a to variantu č.4, rozměr A4, položenou vazbu s označením názvu města za cenu do 12.000,-Kč-. Záměrem města je zhotovení kroniky k 610. výročí města s texty více autorů specializovaných na určené oblasti života města, doplněné kresbami místních tvůrčích osobností.

Hlasování 5 pro

6) RMě schvaluje pronájem p.p.č. 1797/1 o celkové výměře 62379 m² v k.ú. Bečov nad Teplou (záměr vyvěšen dne 31. března 2009, sejmuto dne 16. dubna 2009) a dále ukládá starostce ve spolupráci s Ing. J. Šindelářem zpracovat nájemní smlouvu na uvedené parcely na dobu 30 let, s podmínkou zhodnocení postupu prací obnovy Botanické zahrady po 10 letech, s následující možností prodeje těchto pozemků v případě viditelného zhodnocení myšlenky obnovy tohoto atraktivního historického území Bečova nad Teplou

Hlasování 5 pro

7) RMě schvaluje opravu plynového kotle v objektu sokolovny v havarijním stavu, firmou Plynoservis Karlovy Vary za celkovou částku 35.000,- Kč a to z rozpočtu města na rok 2009 položka „5“ Komunální služby

Hlasování 5 pro

8) RMě schvaluje spolupráci na vydání knihy o památkách Karlovarského kraje ve výši 1.000,-Kč. Bečov nad Teplou bude zastoupen v rozsahu jedné A4 stránky

Hlasování 5 pro

9) RMě schvaluje za zpracování statického posouzení půdního prostoru objektu ZŠ a MŠ Bečov nad Teplou firmě Projektová a inž. činnost Toužim, Rostislav Valášek, úhradu ve finanční výši 11.534,-Kč

Hlasování 5 pro

10) RMě schvaluje nákup kobercové krytiny v celkové ceně do 3.000,- Kč za účelem vybavení prostoru pro cvičení maminek s malými dětmi v objektu fary; čerpáno bude z položky § 6171 pol. 5139 – místní správa

Hlasování 5 pro

11) RMě doporučuje ZMě ke schválení dodatek pravidel naplňování Fondu obnovy města a to takto: finanční prostředky získané prodejem nemovitostí a pozemkových parcel ve vlastnictví města budou uloženy na Fond obnovy města Bečov nad Teplou a RMě doporučuje ZMě schvalovat jejich čerpání dle možností pouze na akce obnovy a údržby majetku města Bečov nad Teplou a to investičního charakteru

Hlasování 5 pro

71/03 Různé

1) RMě

a) schvaluje vyhlášení nabídkového řízení a oslovení min.3 firem, za účelem realizace zakázek pro město Bečov nad Teplou pro rok 2009 a to v těchto uvedených záměrech a termínech; dále přípravu dodatku ke stávající smlouvě na opravu střechy radnice a ukládá starostce zajistit RMě předložení nabídek na vyhodnocení do 18. května 2009

1. mostek Rybářská – vyhodnocení nabídek 18. května 2009 (mostek – oprava nosných částí konstrukce, úprava povrchu komunikace, nutné opravy na horním konci komunikace- odvodnění)

2. dokončení rekonstrukce ÚT v ZŠ a MŠ.. 2. část rekonstrukce

3. drobnější opravy povrchu komunikací poškozených zimou – výtuky.

4. dětské hřiště

5. projektová dokumentace – stavebně technické posouzení ZŠ a MŠ

6. Dopravní kategorizace – dopravní značení – částečně zpracováno – nutno rozšířit o organizační dopravní řešení na náměstí a napláňovat výměnu a doplnění dopravních značek – Ing. Kohout

7. vrata do hasičské zbrojnice

b) RMě souhlasí s tím, že výběr zhotovitelů jednotlivých zakázek z podaných nabídek provede RMě

Hlasování 5 pro

2) RMě bere na vědomí informace starostky o návštěvě ministra JUDr. Pavla Svobody – Legislativní rada vlády – v Bečově nad Teplou a to 29. dubna 2009

Hlasování 5 pro

3) RMě bere na vědomí informace starostky o záměru využití pozemků ve vlastnictví města na zřízení cvičného hřiště pro hasičské účely, na pozemcích sousedících s fotbalovým hřištěm a to po zjištění všech okolností, vlastnických vztahů a technických potřeb

Hlasování 5 pro

Bečov nad Teplou dne 23. dubna 2009

Schůze RMě ukončena v 19 45 hod.

Ing. Petr Kužvart, místostarosta města

Olga Haláková, starostka města

Zapsala: Olga Haláková

12. zasedání zastupitelstva města Bečov nad Teplou konané dne 23. března 2009 od 17.00 hod. v restauraci Hradní Bašta v Bečově nad Teplou

Přítomni: Členové zastupitelstva města (dále též ZMě) dle prezenční listiny

Zahájení a organizační záležitosti

Program:

- 12/01 ZAHÁJENÍ A ORGANIZAČNÍ ZÁLEŽITOSTI
- 12/02 SMLOUVA TÝKAJÍCÍ SE DOTACE NA E-GOVERNMENT
- 12/03 RŮZNÉ

Navržený program schválen 11 hlasy

K bodu 1) programu - Zahájení a organizační záležitosti:

A) Zapisovatelem zápisu navržen: *Jiří Špak*
Schváleno 11 hlasy

B) Ověřovateli zápisu určeni - návrh: p. Ing. V. Šindelář, p. M. Nepraš
Schváleno 11 hlasy

C) ZMě zvolilo 3 členů návrhovou komisi ve složení
Předseda komise - p. V. Novotný
Členové komise - Ing. J. Šindelář, p. L. Sýkorová
Zvoleni 11 hlasy

D) USNESENÍ: ZMě potvrzuje zápis ze svého 11. zasedání, ze dne 3. února 2009 bez připomínek k usnesením
Schváleno 11 hlasy
OSTATNÍ PŘIJATÁ USNESENÍ

K bodu 2) programu - Smlouva týkající se dotace na e-Government:

1) Zastupitelstvo města Bečov nad Teplou doplňuje své rozhodnutí číslem usnesení 11/03/02 ze dne 3.2.2009, na základě aktuálních požadavků MV ČR k podání žádosti dle podmínek pro čerpání dotace na „projekt Czech POINT - kontaktní místo (Upgrade)“ takto:
Zastupitelstvo města Bečov nad Teplou schvaluje Podmínky Rozhodnutí o poskytnutí dotace z integrovaného operačního programu pro období 2007 - 2013 na typový projekt - Czech Point - Kontaktní místo (Upgrade). V rámci tohoto programu zastupitelstvo města schvaluje finanční rámec dotace na Czech POINT ve výši celkových způsobilých výdajů = 68 540,- Kč, z toho podíl poskytované dotace činí 85% (58.259,- Kč) a vlastní zdroje města činí 15% (10.281,- Kč)
Usnesení schváleno 12 hlasy

K bodu 3) programu Různé

1) ZMě schvaluje měsíční odměny zastupitelům, p. Mgr. M. Beerové a p. Ing. S. Teplíkové jako oddávajícím, vzhledem k vysokému počtu svatebních obřadů, které spoluzajišťují a to z dosavadních 1.500,- na 1.580,- Kč v souladu s nařízením vlády č. 37/2003 Sb. ve znění pozdějších předpisů, s účinností od 1. dubna 2009
Usnesení schváleno 11 hlasy, zdržela se Mgr. M. Beerová

2) ZMě bere na vědomí žádost paní Anny Kubincové DiS., trvale bytem Karlovarská 320, Bečov nad Teplou, o koupi p.p.č. 995/1 o výměře 4.975 m² v k.ú. Bečov nad Teplou. Současně má zájem o část této parcely cca o 1.000,- m² paní Urík, majitel sousedních nemovitostí. ZMě ukládá Radě města předložit návrh usnesení s doporučením ZMě na 13. zasedání v květnu 2009
Usnesení schváleno 13 hlasy

12/03/03 ZMě schvaluje vzdání se části pozemku p.p.č. 747/4 v k.ú. Krásný Jez, jejím vyčleněním z žádosti o převod od PF ČR; na pozemku bude postavena čekárna a nástupiště železniční zastávky v Krásném Jezu a město Bečov nad Teplou si tak na uvedenou, v budoucnu zastavěnou část pozemku nečiní nadále nárok (příslušná část pozemku bude zaměřena GP)
Usnesení schváleno 13 hlasy

4) ZMě schvaluje závazek města Bečov nad Teplou k budoucí zimní údržbě nástupiště a objektu čekárny - přístřešku připravované železniční zastávky v Krásném Jezu a dále k údržbě čekárny - přístřešku a stojanu na kola v případě nutnosti budoucích oprav při poškození vandalismem

Usnesení schváleno 9 hlasy zdrželi se M. Nepraš, L. Sýkorová, J. Kaufman, J. Mrňák

5) ZMě schvaluje: město Bečov nad Teplou jako vlastník jedné poloviny p.p.č. 1129/3 o celkové výměře 142 m² k.ú. Krásný Jez, se vzdává předkupního práva podle § 140 zákona 40/1964 Sb. Občanského zákoníku a ZMě souhlasí s prodejem druhé poloviny uvedené parcely a pozemku, v současnosti ve vlastnictví manželů Ivana a Marty Havlíkových, trvale bytem Krásný Jez 26, 364 64 Bečov nad Teplou a to paní Evě Staňkové, Krásný Jez č.p.1, 364 64 Bečov nad Teplou
Usnesení schváleno 13 hlasy

6) ZMě bere na vědomí informace o výsledku Nabídkového řízení na pronájem lesů ve vlastnictví města Bečov nad Teplou. Za nejuhodnější nabídku byla vyhodnocena nabídka firmy Lesní společnosti Bečov s.r.o., za roční nájemné ve výši 360.000,- Kč splatné čtvrtletně ve čtyřech shodných částkách ve výši 90.000,- Kč a to do roku 2017. Součástí nabídky je prohlášení o sponzoringu bečovských škol, sportu a hasičů.
Usnesení schváleno 13 hlasy

7) ZMě bere na vědomí informace

- a) o podmínkách České spořitelny a.s. při zakládání kontokorentního účtu a účelového či neúčelového úvěru
- b) o získané dotaci z POV Karlovarského kraje ve výši 260.000,- Kč na opravu mostku v Rybářské ul.
- c) o postupu zpracování změny č.1 Územně plánovací dokumentace města
Usnesení schváleno 13 hlasy

8) ZMě schvaluje doplnění usnesení z 9. zasedání ZMě ze dne 2.9.2008 bod jednání 9/04/01 a to tak;

- a) že schválený prodej pozemků p.p.č. 277/2 o výměře 1281 m² a p.p.č. 317/1 o výměře pozemků 538 m² v k.ú. Bečov nad Teplou schvaluje za stejných podmínek a stejnou kupní cenu manželům Zdeňku Peškovi a Marcelce Peškové, trvale bytem Ondřejská 12/2094, Karlovy Vary;
- b) finanční prostředky za prodej pozemků budou uhrazeny do 15. dubna 2009, po tomto termínu v případě nezaplacení, budou pozemky nabídnuty dalším žadatelům
Usnesení schváleno 13 hlasy

9) ZMě bere na vědomí předložené varianty záměru financování obnovy Botanické zahrady v Bečově nad Teplou ve spojitosti s vlastnictvím, převodem či pronájmem a ZMě ukládá RMě vyvést záměr pronájmu p.p.č. 1797/1 o celkové výměře 62 379 m² v k.ú. Bečov nad Teplou a dále ve spolupráci s Ing. J. Šindelářem zpracovat nájemní smlouvu na uvedené parcely na dobu 30 let, s podmínkou zhodnocení postupu prací obnovy Botanické zahrady po 10 letech, s následující možností prodeje těchto pozemků v případě viditelného zhodnocení myšlenky obnovy tohoto atraktivního historického území Bečova nad Teplou
Usnesení schváleno 13 hlasy

Stručný záznam diskuse k budoucí jednání ZMě, která proběhla před přijetím usnesení:

K bodu 2) programu - Smlouva týkající se dotace na e-Government:

- O. Haláková a Ing. P. Kužvart: doplňující informace ke smlouvě o dotaci na e-Government
Od 17.15 hod. přítomen J. Kaufman

K bodu 3) programu - Různé

Bod 2)

- O. Haláková: průvodní slovo k žádosti o koupi pozemku obklopujícího budovu Blexu a uskutečněných konzultací s vlastníkem a definování přístupu města k prodeji pozemků

- Ing. P. Kužvart: odsouhlasené a neprodané pozemky ve vlastnictví města a časové omezení převodu pozemků na žadatele
- M. Nepraš: navrhuje plošné časové omezení schválených žádostí
- O. Haláková a Ing. P. Kužvart navrhuji individuální přístup
- další diskuse o strategii prodeje pozemků
- p. Kubincová vysvětluje svůj záměr k žádosti o koupi pozemků a následně budovy Blexu
Od 17.40 hod. přítomen p. P. Svoboda

Bod 3)

Krásný Jez - železniční zastávka
- O. Haláková: průvodní slovo doplňující Ing. P. Kužvart

Bod 4)

Krásný Jez - železniční zastávka
- O. Haláková: průvodní slovo, po dohodě jsou místní občané z Krásného Jezu ochotni pomoci s údržbou zastávky v případě kalamity - souhlas Osadního výboru
- M. Nepraš: připomíná závazky majitele (SŽDC); Proč bychom měli my zabezpečovat zimní údržbu?
- další diskuse

Bod 5)

Vzdání se předkupního práva města
- O. Haláková a Ing. P. Kužvart: průvodní slovo

Bod 7)

- O. Haláková: informuje o jednáních finančního krytí investic na rok 2009 dle připravovaného plánu oprav a projektových přípravy předloženého na příštím 13. ZMě

Bod 9)

Botanická zahrada
- Ing. J. Šindelář: přednesl varianty řešení financování obnovy Botanické zahrady a převodů či prodeje pozemkových parcel
- diskuse:
- Ing. P. Kužvart je pro dlouhodobý nájem na 30 let s podmínkou přístupnosti veřejnosti
- Bc. J. Kaufman se přiklání k dlouhodobému pronájmu
- O. Haláková připomíná atraktivitu Botanické zahrady směrem k cestovnímu ruchu
- Mgr. M. Beerová souhlasí s pronájmem, prodej považuje za ne-taktický
- P. Svoboda je pro pronájem a vyslovuje nespokojenost s dosavadním postupem obnovy
- L. Sýkorová je taktěz pro dlouhodobý pronájem s přehodnocením po 10 letech
- M. Nepraš souhlasí s dlouhodobým pronájmem s podmínkami a po 10 letech zhodnocení
- Ing. S. Teplík se přiklání k okamžitému prodeji případně na splátky, bude nutné oplocení
- J. Špak souhlasí s dlouhodobým pronájmem
- V. Novotný - dlouhodobý pronájem; připomíná směnu lesních pozemků a jejich možný finanční přínos
- J. Mrňák souhlasí s dlouhodobým pronájmem a zhodnocením iniciativy
- Ing. V. Šindelář - je nutno dále pokračovat v obnově, formálně splňovat podmínky pro získávání dotací
- Mgr. J. Rudolfová - prostor Botanické zahrady vnímá z pohledu aktivit výchovných a možné budoucí spolupráce dětí na obnově
- Bc. V. Dica - forma dlouhodobého pronájmu je jeví jako nejhodnější z důvodu zajištění možnosti obnovy i získávání finančních prostředků z dotačních titulů

Jednání 12. zasedání ZMě ukončeno v 20.25 hod.

V Bečově nad Teplou dne: 24.3.2009

Ověřovateli zápisu:

Ing. V. Šindelář, M. Nepraš, Oľga Haláková, starostka města
Zapsal: Jiří Špak

Koncerty



16. dubna 2009 se konal velikonoční koncert v naší ZUŠ J.L. na kterém zazněla píseň „Bečovská polka“. Paní učitelka Bohumila Petříková inspirovala své kolegy, žáky školy i bečovskou veřejnost k nacíčení této písně a vznikla z toho velmi milá akce.



Jindřiška Váňová, Lenka Kužvartová, Jakub Douša, Jan Kužvart

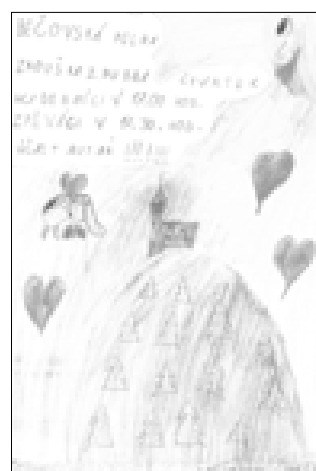
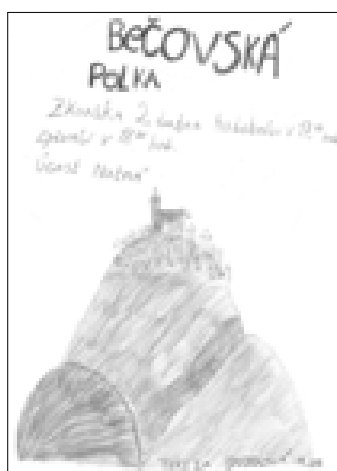

Žáci paní učitelky Bohumily Petříkové



Bečovské osady

Osada Krásný Jez

- Pomník padlých v 1. světové válce v centru osady. Mezi majitelkou pozemku v centru osady a městem došlo k ústní dohodě, týkající se tohoto pomníku. Ten bude zachován na stávajícím místě a následné zaplacení bude provedeno tak, aby zůstal přístupný pohledu občanů i návštěvníků.
- V Krásném Jezu byly pokáceny stromy podél Havraního potoka u železniční tratě Karlovy Vary - Mariánské Lázně. Podnětem k tomuto kroku je připravovaná oprava železničního mostku vlevo u příjezdové komunikace a nutné úpravy terénu. Podle informací investora byl projevěn záměr sloučit tuto akci s akcí výstavby nové železniční zastávky v Krásném Jezu, ke které je již naplánována dopravní výluka na příslušné trati v železniční dopravě a to na měsíc říjen.
- Dále došlo v osadě Krásný Jez k částečné rekonstrukci stávajícího rozvodu elektrické energie jejímž investorem je ČEZ a.s. Tato akce byla připravována více než dva roky a při svém rozsahu přirozeně vyvolala mnoho polemik i problému, dotýkajících se městského i soukromého vlastnictví. Závěrem následných jednání týkajících se této investice je zajištění rozvodu kabelů veřejného osvětlení, z městského rozpočtu a částečná výměna osvětlovacích těles. Všechny tyto práce probíhaly v dubnu a to v centru osady, zejména mezi železničním viaduktem a cestou na nádraží. Ostatní místa v osadě, která si vyžadují také vybavení VO budou řešena následně, dle možností rozpočtu města.
- Před vjezdem do Krásného Jezu na pravé straně bude umístěn ukazatel teploty vzduchu a komunikace. Investorem je ŘSD Karlovarského kraje.

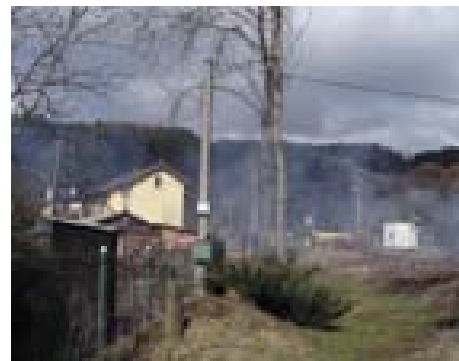

Rekonstrukce železničního mostku přes Havraní potok si vyžádala terénní přípravu a odstranění porostů podél potoka

Osada Vodná

- V osadě Vodná je v letošním roce naplánována výměna dvou osvětlovacích těles a to na zrekonstruovaném mostku a v blízkosti autobusové zastávky na hlavní silnici.



Hasič z Vodné (Kronika Vodná)

www.kdu.cz



KDU-ČSL

ZVOL
své evropské
HVĚZDY

MUDr. Zuzana Roithová a Ing. Jan Březina
SPOLEHLIVÍ V TĚŽKÉ DOBĚ

Sport



Valná hromada TJ Slavoj Bečov nad Teplou



Valná hromada TJ Slavoj se konala v sokolovně 8. března 2009 po přednesení zpráv o hospodaření a minulých či připravovaných akcích, byly promítnuty dokumenty z uskutečněných sportovních akcí.



Mladí členové TJ Slavoj předali přítomným ženám jarní kytičku.



Milan Větrovec, trenér fotbalistů pod jehož vedením dosahují bečovští fotbalisté výborných výsledků.



4. setkání veřejnosti s radnicí se konalo na téma „Jako chránit své bezpečí“ a občané měli možnost vyslechnout příspěvky tiskové mluvčí policie ČR JUDr. Papežové a velitele bečovské pobočky Mgr. R. Žemličky. Setkání bylo velmi užitečné a bylo přislíbeno pokračování diskuze na podzim letošního roku. Za přítomnosti odborníků a zkušených pracovníků Policie ČR se hovořilo o každodenních problémech člověka se střetem s kriminalitou a zazněly i statistické informace o našem městě, jeho okolí i situaci v republice, týkající se celospolečenských prohrěšků apod.

VÝKON SLUŽBY

- služba : 24 hod., 7 dní v týdnu
- bez úředních hodin
 - nejčastěji Po – Pá od 08:00 do 15:00 hod.
- tel. 974 366 701, 353 999 317
- linka 158, 112 – zejména při nepřítomnosti
- fax. 974 366 705
- e-mail: police@police.cz
- www.police.cz



Police of the Czech Republic



Výstava výtvarného oboru ZUŠ J.L. Bečov nad Teplou na Krajském úřadě v Karlových Varech

Malí výtvarníci vystavovali své kresby a keramické práce a měli takový úspěch, že některé z nich zdobí kanceláře krajských úředníků.



Adéla Svobodová

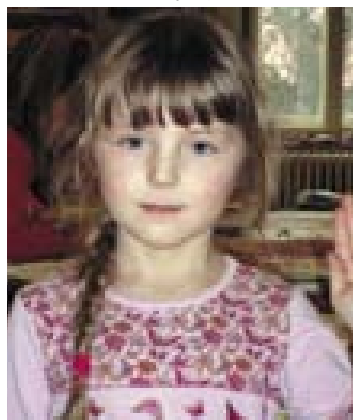

Aneta Rehanslová

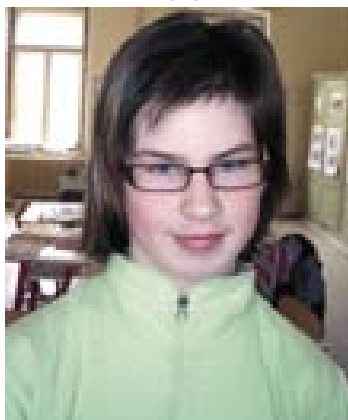

Kateřina Kurzová

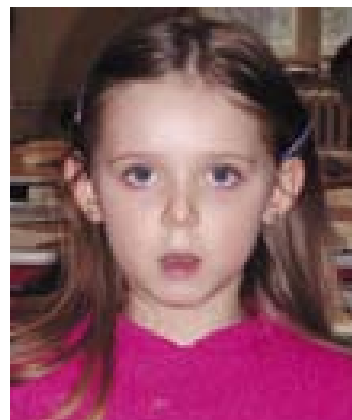

Kateřina Palfi

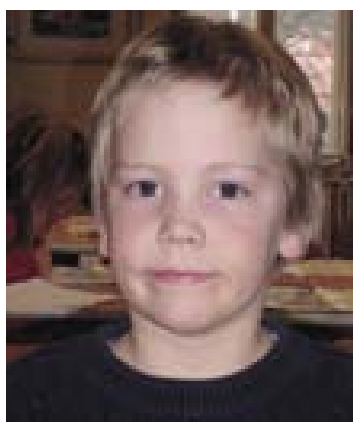

Ondřej Uhlík

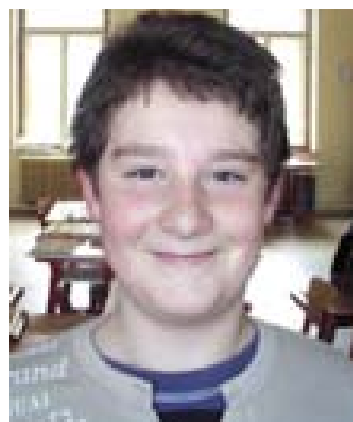

Patrik Doupník

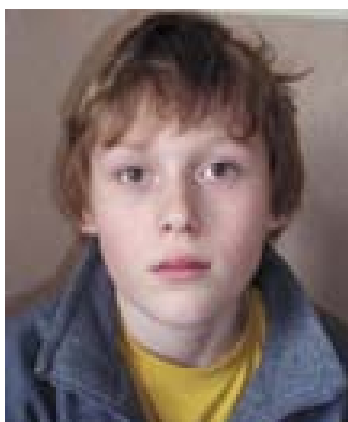

Petr Maňas



Simona Svobodová



Učitelé ZUŠ J.L. Bečov nad Teplou v roce 2009



V Základní umělecké škole J. Labitzkého v Bečově nad Teplou dojde zhruba po 16 letech ke změně. Kolektiv učitelů, který se věnoval našim dětem ve výuce hudební i výtvarné již nebude spolupracovat v této podobě. Martin Mosáth – flétny, klarinety, Helena Tysalíková – klavír, Olga Haláková – výtvarný obor, Bohumila Petříková – housle, František Pípal – ředitel, klavír, dechové nástroje a zpěv. V červnu 2009 bude vypsán Karlovarským krajem konkurz na místo ředitele školy (zřizovatelem školy je Karlovarský kraj). František Pípal, dosavadní ředitel pozvedl úroveň školy zejména ve smyslu zvýšené aktivity směrem k veřejnosti. Koncerty školy i hostů zvaných na koncertní vystoupení a jejich úroveň se markantně zvalitňovaly a byly velmi navštěvované. Škola výborně spolupracovala s vedením města a připravovala i mimoškolní akce. A také může být pyšná na talentované žáky, kteří pokračují ve studiu hudby i výtvarného vzdělávání. Vysoká úroveň výuky se projevila v umístění se na předních místech v okresních, krajských i republikových soutěžích. Významnými jsou koncerty školy při Bečovských slavnostech za účasti německých hudebníků a také přátelské výměnné koncerty s Eschenburgem. (21.-25. června 2009 nás navštíví žáci a učitelé z Eschenburgu) Všechny akce na území města, pořádané v posledních letech byly neodmyslitelně ozvláštněny účastí malých i velkých žáků umělecké školy. Přejme této škole její historie trvá 121 let, aby i po organizačních změnách dokázala ochránit její slavnou minulost i výbornou přítomnost, zejména v zájmu zajištění vzdělání a kultivování současné generace.

Olga Haláková

RNDr. Pavel POC
biolog, kandidát za ČSSD
do Evropského parlamentu
Mariánské Lázně



Řešení je v našich rukou
Ekologie
bez demagogie

Strom wollemia vznešená přežil na Zemi beze změny miliony let. Pokud nezměníme svůj přístup k přírodě, nemusíme mít tolik štěstí jako ona.



Fotografie z Grünbachu



Dětské centrum



Hasičská zbrojnice



Mostek na běžeckých tratích v okolí Grünbachu

Co se děje v Bečově

Akce „Vítání jara“



Vítání jara - všechny generace se sešly v krásný den, aby přivítaly jaro.



Dobrovolníci, kteří připravili akci „Vítání jara“



Hra na kuličky je opět v módě a měla velký úspěch



První modelování z keramické hlíny



Morana mizí a s ní odchází zima a všichni se těšíme na léto.



Blahopřejeme mladým rodičům Nadě Sochorové a Jirkovi Šindelářovi k narození Marie a Jiřího.



Přítomní se zájmem listovali ve starých i novodobých albech.



Kresba J. Kodýtky

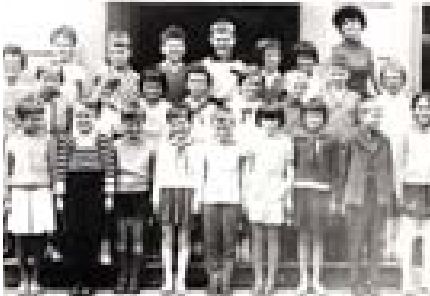

Archivní poklady.



2. Setkání

Námětem 2. setkání vedení města s veřejností byla „Fotografie“. Téma bylo lákavé a setkání se zdařilo. Většina z účastníků přinesla své fotografie a povídkalo se a vyměňovaly vzpomínky. Atraktivním objevem byla přinesena originální kresba vrchního zahradníka Botanické zahrady Jana Kodýtky. Při setkání se promítalo s CD a to záznamy ze současnosti s mnoha akcí, které se ve městě dějí a fotograficky zaznamenávají. Také zde byla vyhlášena fotografická soutěž na téma „Lidé a město ve fotografiích“, jejíž výsledky budou vystaveny a vítězové vyhlášeni o Bečovských slavnostech. (OH)

A na co se můžete těšit v dalším vydání Bečovského zpravodaje?

- Aktuální informace z Městského úřadu
- Činnost místních neziskových organizací
- Reportáže a fotodokumentace z aktuálního dění na Bečovsku
- Další zajímavé články z bečovské regionalistiky
- A řada dalších informací

Kde najdete další informace o dění v Bečově?

Městský úřad Bečov nad Teplou
5. května 1
364 64 Bečov nad Teplou
+420 353 999 318
www.becov.cz
email: info@becov.cz

Hrad a zámek Bečov
NKP SHZ Bečov nad Teplou
364 64 Bečov nad Teplou
Tel.: +420 353 999 394, GSM: +420 606 659 637
info@zamek-becov.cz, www.castlebecov.eu
www.zamekbecov.cz, www.zamek-becov.cz

Svazek obcí Slavkovský les pro obnovu venkova
www.sosl.cz
email: usosl@seznam.cz

Sdružení historických sídel Čech, Moravy a Slezska
www.shscms.cz

MAS Náš region
www.nas-region.cz
email: nas.region@seznam.cz

CESTA Z MĚSTA
www.cestazmesta.cz
email: info@cestazmesta.cz

Kontakty na členy Rady města Bečov nad Teplou a předsedy výborů

Oľga Haláková
starostka města
724 180 137
olga.halakova@becov.cz

Ing. Petr Kužvart
místostarosta města
606 791 807
petr.kuzvart@becov.cz

Mgr. Milada Beerová
člen rady města
606 852 049
milibeerova@seznam.cz

Ing. Stanislav Teplík
člen rady města
777 092 122
stanislavteplik@seznam.cz

Jiří Špak
člen rady města
731 125 144
jiri.spak@volny.cz

Ing. Jiří Šindelář
předseda výboru pro regeneraci MPZ
a obnovy obce
736 642 792
jiri.sindelar@becov.cz

Jiří Kaufman
předseda finančního výboru
602 955 806
jiri.kaufman@tiscali.cz

Vlastimil Novotný
předseda kontrolního výboru
724 524 804
vl.novotny@centrum.cz

Vlastislav Svoboda
jednatel Městské společnosti Bečov, s.r.o.
604834873